

UN PADRÓN SANTA FERREÑO DEL SIGLO XVIII.

Padrón del barrio San Jorge, 1798-1803

Saia Vergara*

EL PADRÓN DEL BARRIO SAN JORGE, 1798-1803

El virrey Miguel Guirior, en cumplimiento de una Cédula Real del 12 de febrero de 1774, dictó una *Instrucción para el gobierno de los alcaldes de barrio de Santa Fe*, fechada el 10 de noviembre de 1774. Según esta *Instrucción*, la capital debía ser dividida en cuatro cuarteles y ocho barrios, quedando un alcalde al frente de cada uno de los últimos (véase plano 1). Estos funcionarios, según la disposición mencionada, debían comenzar sus labores dando nombre a

las calles y numerando las puertas de cada manzana¹.

Uno de dichos barrios fue el de San Jorge (véase plano 2). Éste, según la mencionada Cédula Real, fue delimitado de la siguiente manera: “Tomando la parte de San Francisco —actual cruce de la carrera 7ª con la avenida Jiménez de Quesada— el río abajo —Avenida Jiménez de Quesada hasta la calle 13 y la cuadra transversal hasta la carrera 11—, hasta partir términos con la parroquia de San Victorino —Carrera 11— volviendo por la expresada calle de

* Estudiante de la Carrera de Historia, Facultad de Ciencias Sociales, Pontificia Universidad Javeriana. Este artículo es resultado de las tutorías de investigación vinculadas al proyecto *Cuando Bogotá era Santa Fe. Reconstruyendo la ciudad colonial, 1795-1805*, dirigido por Germán R. Mejía Pavony.

1 De La Rosa, Moisés, *Calles de Santa Fe de Bogotá*, 2ª ed., facsimilar, 1ª ed. de 1938, Academia de Historia de Bogotá, Tercer Mundo Editores, 1988, págs. 8-9.

San Miguel —Calle 11— al centro —ángulo sudeste de la intersección de la calle 11 con la carrera 7^a22. En total, el barrio San Jorge quedó conformado por 13 manzanas (véase plano 3).

No sabemos si con anterioridad a 1798 se realizó algún empadronamiento de este barrio. Ello es posible pues la misma *Instrucción* ordenó a los alcaldes llevar el padrón de su barrio de manera permanente; sin embargo, ya sea porque no se cumplió desde el inicio con las órdenes recibidas o porque se perdieron dichos padrones en el incendio de *Las Galerías*, el único que hoy conocemos es el que examinaremos en este artículo.

El original de este documento se encuentra hoy en día en la Casa Museo del 20 de Julio. Gracias a su director, Luis Jaime Ezquerro, nos fue posible consultarlo. Aclaremos que el padrón se encuentra en este lugar debido a que hacía parte de los documentos y libros de Pedro María Ibáñez, colección que hoy se guarda en dicho museo. Ahora bien, ¿por qué de esto? En el primer folio del documento se encuentra un sello de la Academia Colombiana de Historia, lo que nos puede estar indicando que Ibáñez tomó el padrón de la colección de la academia y nunca lo regresó, quedando así, a su muerte, entre los papeles y libros de su biblioteca³. Ciertamente Ibáñez usó este documento, pues lo cita en su conocida obra *Crónicas de Bogotá*⁴. Ahora bien, ¿por qué la

academia tenía este documento que por su origen debía estar en el archivo del Cabildo? Cualquiera sea la respuesta, el hecho es que por no estar en ese archivo se salvó del incendio y hoy lo podemos consultar.

El documento tiene por título: *Padrón de las familias y vecinos, sus estados, calidades, empleos, y oficios, comprendidos de toda suerte de personas en el Barrio de San Jorge en la Parroquia de la Catedral de esta Capital de Santa Fe por su Alcalde Comisario Don Sevastián (sic) Morete. En el año de 1798*. En el mismo folio del título se introdujo una anotación, la cual está en un recuadro que dice lo siguiente: *Sigue a continuación en cada foja el Padrón correspondiente al año de 1799*. Este Padrón se organiza por manzanas; éstas por cuadras, con el respectivo nombre de la calle; y cada cuadra se ordena por puertas, anotando en cada una de ellas la información que da lugar al padrón. Cada folio del documento, 397 en total, corresponde a una puerta, esto es, un edificio sobre el cual se lleva un registro que se inicia en 1798 y se actualiza en 1799, 1801, 1802 y 1803. Esta última característica del documento, su actualización, agrega un valor inmenso al padrón de 1798 pues, sin duda alguna, permite seguir las continuidades y variaciones en un sector de la ciudad durante un período crítico de su historia.

Este documento contiene, entonces, cinco años de informaciones que reseñan, entre otros, el tipo de establecimiento que había en cada puerta —vivienda, taller, comer-

2 De La Rosa, Moisés, *Calles de Santa Fe de Bogotá*, pág. 119.

3 Pedro María Ibáñez fue uno de los miembros fundadores de la Academia Colombiana de Historia, lo cual establece una estrecha relación entre él y dicha institución.

4 Ibáñez, Pedro María, *Crónicas de Bogotá*, Academia de Historia de Bogotá, Tercer Mundo Editores, Bogotá, tomo 2, 1989, págs. 214-215.

cio, diversión, etc.—; el oficio de quienes lo habitaban —artesanos, comerciantes, indios, etc.—; la edad, sexo, raza y condición legal de estas personas; la filiación con el dueño del establecimiento —esposo (a), hijo (a), criado (a), agregado (a), etc. De igual manera, el padrón informa sobre los nacimientos, los movimientos de la población hacia otros barrios o ciudades, sobre los que se encuentran ausentes pero que hacen parte de las familias empadronadas, los que murieron, los que se casaron, los que están estudiando —en el colegio, en la universidad o en la Escuela de Cadetes— e incluso registra a los extranjeros que viven en el barrio.

Consideraciones generales

Las posibilidades del padrón como documento para el examen de una sociedad o grupo particular de ella son potencialmente numerosas y diversas. En este artículo, conscientes de las otras posibilidades, sin embargo, sólo desarrollaremos lo concerniente al tipo de actividades que se desarrollaron en el barrio y su ubicación manzana por manzana; asimismo, nos detendremos a observar únicamente las variaciones que en dichas actividades se desprenden de comparar las fechas extremas en el documento, esto es, 1798 y 1803.

Con el fin de realizar este examen, es importante aclarar que hemos agrupado las actividades en las siguientes cinco denominaciones generales:

1. **Comercio y producción:** incluye lo que en el padrón se denomina tienda de pulpería; chichería; tienda de comercio o de

mercancía; botellería, tienda de ropa de la tierra; tienda de mezería (sic); tienda de zerería (sic); tienda de miel; relojería; tala-bartería; platería; herrería; casa de repostería; tienda de confitura; sastrería; tienda de carpintería; zapatería; barbería; latonería; pintorería (sic); sombretería (sic); y armería.

2. **Vivienda:** hace referencia a los lugares de habitación, ya sea una casa o una tienda. Ésta última, aunque está asociada con la actividad comercial, se cuenta como habitación pues el padrón enfatiza su condición de vivienda.

3. **Diversión:** agrupa el billar y el truco.

4. **Oficina:** agrupa bajo esta categoría al almotacén⁵ y a la oficina de bategas.

5. **Otros:** incluye los números y las puertas tapadas o cerradas; los lotes vacíos o en refacción; los solares; el bodegón; y los números de los que no informa pero que, de acuerdo con la nomenclatura, debían existir.

Según esta agrupación, en el año de 1798, del total de 435 puertas que tiene el barrio, la *vivienda* reúne 228, es decir, el 52.4% del total; el segundo lugar lo ocupa el *comercio-producción* con 151 puertas, equivalentes al 34.7%; la categoría *otros* ocupa el tercer puesto con 51 puertas, 11.7%, mientras que los establecimientos de *diversión* suman 4 puertas, lo que es igual al 0.9%. Finalmente, las *oficinas*, con 1 puerta, representan el 0.2% del total en el barrio para esa fecha.

Cinco años más tarde, en 1803, el barrio cuenta con un total de 434 puertas, esto es una menos que en 1798, las que se distribu-

5 Según el Diccionario de la Real Academia, era la oficina donde se contrastaban oficialmente los pesos y las medidas.

yen así: la *vivienda*, nuevamente en el primer lugar con 223 puertas, acapara el 51.3% del espacio total. El *comercio-producción*, con 165 puertas, asciende al 38%, mientras que la categoría de *otros* desciende a 40 puertas, equivalentes al 9.2%. La *diversión*, por su parte, se mantiene en 0.9% con 4 puertas y en último lugar, siguen las *oficinas*, que para este año son 2, es decir, el 0.4% del total de las actividades del barrio. Es evidente entonces que aunque las variaciones no son mayores, sí alcanzan a presentarse cambios en un lapso tan corto. Estas diferencias dicen de una vida activa en la ciudad, en particular lo relativo a la producción y al comercio, propio de una capital, además de importante centro regional.

ACTIVIDADES POR MANZANA

Si descomponemos el barrio en las 13 manzanas que le dan forma (véase plano 3) y consideramos la distribución de las actividades según su ubicación en cada una de dichas manzanas, tendremos como resultado una radiografía de un sector céntrico de la ciudad colonial hispanoamericana. Esto es importante de estudiar pues si la teoría es cierta, este tipo de ciudades debe ordenarse de manera centrípeta: una mayor concentración de actividades y edificios en su centro, la plaza mayor, y a partir de allí, en orden descendente, de las calles principales a los suburbios o arrabales. El examen de este problema, aunque árido por su repetición, debe ser realizado manzana por manzana, pues ésta es la mejor manera de entender y, con ello, comprobar la afirmación de la presencia en Santa Fe de dicha característica de centralidad de la ciudad colonial hispanoamericana (véanse tablas 1 y 2).

En la manzana 1, en 1798, está ubicado el Cuartel de Caballería; además, ella agrupa

el 20% del total de actividades del barrio, equivalentes a 92 puertas, de las cuales 49 (53.2%) corresponden a la categoría de *comercio-producción*; 27 (29.3%) a *vivienda*; 1 (1.08%) a *oficina*; y 15 (16.3%) a *otros*. Dada la importancia de esta manzana, pues reúne la quinta parte de toda la actividad que se desarrolla en el barrio, y a modo de ejemplo, es interesante observar cómo se compone para este caso la categoría *comercio-producción*: 22 pulperías; 11 tiendas de mercadería; 3 casas de repostería; 3 confiterías; 3 carpinterías; 3 barberías; 2 chicherías; 1 herrería y 1 sastrería. La única oficina para este año está en esta manzana y corresponde a la oficina de almotacén.

Cinco años más tarde, en 1803, la misma manzana reúne 90 puertas, las que corresponden al 21.1% del total del barrio. De estas 90 puertas, 49 (54.4%) corresponden a *comercio-producción*; 22 (24.4%) a *vivienda*; 1 (1.1%) a *oficinas*; y 18 (20%) a *otros*. De las 49 puertas del primer rubro, 13 son mercadería, 21 pulperías, 1 herrería, 2 casas de repostería, 3 confiterías, 1 sastrería, 1 zapatería, 4 barberías y 3 chicherías. La única oficina sigue siendo el almotacén. Como vemos, las actividades más importantes en ambos años son las tiendas de mercadería, las pulperías y la vivienda. Por su parte, el rubro *otros* no deja de ser considerable. En el año 1798 corresponde al 16.3% mientras que para 1803 es el 20% del total de puertas de la manzana.

En la manzana 2 están ubicados el Convento de los Dominicos y la universidad. Además, tanto para el año de 1798 como para el 1803 concentra el 9.3% de las actividades totales del barrio, lo cual equivale a 41 puertas. De esas, 41, 33 (80.4%) son *comercio-producción*; 6 (14.6%) son *vivienda*; y 2 (4.8%) *diversión*. En 1798 el primer rubro se

divide en 23 tiendas de mercancía, 2 pulperías, 1 herrería, 2 sastrerías, 3 latonerías y 2 platerías. El tercer rubro hace alusión a 2 tiendas de truco. En 1803 la primera categoría incluye 23 tiendas de mercancía, 1 pulpería, 1 herrería, 1 sastrería, 3 latonerías, 2 platerías, 1 pintorería y 1 sombretería. En cuanto a diversión siguen siendo 2 las tiendas de truco. En esta manzana, por lo tanto, el comercio sigue siendo la actividad predominante, sobre todo las tiendas de mercancía. La vivienda ocupa el segundo lugar en importancia, pero podríamos decir que ésta es una manzana netamente comercial.

La tercera manzana, en el año de 1798, con sus 38 puertas, agrupa el 8.6% de las actividades de todo el barrio. De ellas, corresponden a *comercio-producción* 12 puertas (31.5%); a *vivienda* 22 (57.8%); y a *otros* 4 (10.5%). En el año 1803 se encuentran 47 puertas, lo que equivale al 11% del total del barrio y se divide así: *comercio-producción*, 23 puertas (48.9%); *vivienda*, 18 (38.2%); y *otros*, 6 (12.7%). Además, en esta manzana se encuentra el cuartel de artillería. En el año 1798 la categoría *comercio-producción* se divide así: de 12 puertas, hay 1 tienda de mercancía, 2 pulperías, 1 sastrería, 1 carpintería, 3 chicherías, 2 botellerías, 1 tienda de ropa de la tierra y 1 zerería. En 1803 las 23 puertas de *comercio-producción* se distribuyen de la siguiente manera: 1 tienda de mercancía, 11 pulperías, 1 carpintería, 3 chicherías, 2 botellerías, 1 tienda de ropa de la tierra, 1 zerería, 2 tiendas de mezería y 1 armería. Comparando lo sucedido, en cuestión de cinco años vemos un cambio considerable: en el año 1798 hay sólo 2 pulperías; en 1803 hay 11 y la vivienda de 22, pasa a 18, lo que nos indicaría que algunas se convirtieron en comercio; sin embargo, esto último no implica necesariamente que dichos edificios dejaran de ser habitación.

La cuarta manzana concentra el 7% de las actividades del barrio, lo que corresponde a 31 puertas para 1798: 20 (62.5%) a *comercio-producción*; 7 (21.8%) a *vivienda*; 1 (3.1%) a *diversión*; y 4 (12.5%) a *otros*. En 1803 hay 28 puertas y se dividen de la siguiente manera: 16 (57.1%) *comercio-producción*; 10 (35.7%) *vivienda*; 1 (3.5%) *diversión*; y 1 (3.5%) *oficina*. La categoría *comercio-producción* en 1798 se distribuye como sigue: 6 pulperías, 5 herrerías, 1 carpintería, 1 zapatería, 1 chichería, 2 armerías, 2 tiendas de miel y 1 sillería. *Diversión* equivale a 1 tienda de truco y entre la categoría de *otros* hay un solar. En 1803 *comercio-producción* tiene 6 pulperías, 1 herrería, 1 sastrería, 1 barbería, 2 latonerías, 2 chicherías, dos armerías y 1 sillería. Hay una *oficina* de bategas, la cual no existía en el año 1798. Comparando los dos años extremos, observamos para esta manzana una disminución de las actividades de *comercio-producción* y un aumento en el número de *viviendas*, lo cual puede estar señalando la presencia de activas dinámicas de reubicación de las actividades de la ciudad.

La manzana 5 en 1798 y en 1803 registra 4 puertas, es decir, el 0.9% del total de actividades del barrio. En esta cuadra no hay actividad comercial. Las 4 puertas corresponden a vivienda para los dos años.

La manzana 6 para el año 1798 registra un total de 21 puertas, equivalentes al 4.7% con respecto al resto del barrio: 3 puertas (14.2%) pertenecen a *comercio-producción* —todas son chicherías—; 14 (66.6%) a *vivienda*; 1 (4.7%) a *diversión* —es tienda de truco—; y 3 (14.2%) a *otros*. Esta misma manzana, en 1803, reúne 24 puertas, las que corresponden al 5.6% del total del barrio y se dividen así: *comercio-producción*, 3 (12.5%); *vivienda*, 16 (66.6%); y *otros*, 5 (20.8%). 1 pulpería y 2 chicherías son las que se suman

bajo la categoría de *comercio-producción*. Como vemos, la tienda de truco desapareció y el total de la categoría *vivienda* así como la de *otros* ascendió. Este fenómeno aumenta a medida que hay un alejamiento de la Calle Real y de la plaza mayor.

La manzana 7 concentra, en 1798, el 7.2% de las actividades del barrio, distribuidas en 32 puertas, así: 8 (25%) son del área de *comercio-producción*; 18 (56.2%) de *vivienda* y 6 (18.7%) de *otros*. En 1803 esta cifra desciende al 6.5%, quedando en la manzana apenas 28 puertas: 9 (32.1%) de *comercio-producción*; 15 (53.5%) de *vivienda*; 1 (3.5%) de *diversión*; y 3 (10.7%) correspondiente a la categoría *otros*. En 1798, *comercio-producción* se divide así: 1 pulpería, 2 sastrerías, 2 carpinterías, 1 zapatería y 2 barberías; en 1803 esta misma categoría incluye 3 pulperías, 2 sastrerías, 1 zapatería, 1 barbería, 2 platerías. En cuanto a *diversión* el único registro pertenece al billar. En síntesis, observamos que para el año 1803 aumenta la actividad de *comercio-producción* y disminuye la de *vivienda*. Es clara la influencia de su cercanía a la plaza mayor, lo que está motivando transformaciones en la composición de la manzana: aunque todavía en 1803 ésta sigue siendo una manzana más residencial que comercial, la tendencia apunta a que la actividad comercial terminará predominando en ella.

La manzana 8 tiene 60 puertas, las que corresponden al 13.6% de las actividades totales del barrio para el año 1798, de las cuales 20 (33.3%) son *comercio-producción*; 29 (48.3%) *vivienda*; y 11 (18.3%) *otros*. En 1803 hay 55 puertas, esto es el 12.9% del total del barrio, distribuidas como sigue: 19 (34.5%) pertenecen a *comercio-producción*; 33 (60%) a *vivienda*; y 3 (5.4%) a *otros*. En 1798, *comercio-producción* incluye 1 tienda de mercadería, 14 pulperías, 2 sastrerías, 1 carpintería y 2 za-

patéricas; en 1803, la misma categoría incluye 1 tienda de mercadería, 15 pulperías, 1 sastrería, 1 zapatería y 1 chichería. Comparando los dos años para esta manzana, nos arroja lo siguiente: la actividad *comercio-producción* se mantiene en ambos años; sin embargo, observamos un aumento en la *vivienda* y una disminución en el rubro *otros*. Es interesante señalar lo que sucede en esta manzana, pues contradice la tendencia que debería ser normal: un mayor número de establecimientos de comercio a medida que nos acercamos a la plaza mayor; en este caso, por el contrario y a diferencia de la manzana 7, en la que sí se cumple la tendencia, la categoría que aumenta es la de *vivienda*.

En la manzana 9 está ubicado el hospital, convento e Iglesia de San Juan de Dios. Además, esta manzana concentra el 5.9% de las actividades del barrio, distribuidas en 26 puertas para 1798. En *comercio-producción* encontramos 2 puertas (7.6%) —1 herrería y 1 carpintería—; en *vivienda*, 22 (84.6%); y en *otros* 2 (7.6%). En el año 1803 son también 26 las puertas, pero ahora corresponden al 6.1% del total de puertas en el barrio, divididas de la siguiente manera: 4 (15.3%) corresponden a *comercio-producción* —2 herrerías y 2 sastrerías—; y 22 (84.6%) a *vivienda*. Podríamos decir que esta manzana es netamente residencial. Lo interesante es que no deja de haber comercio.

En 1798, la manzana 10 alberga el 7.5% del total de puertas del barrio. Ellas son 33 y se dividen así: 29 (87.8%) son *vivienda* y 4 (12.1%) *otros*. En 1803 se mantienen las 33 puertas, lo cual corresponde al 7.7%, distribuido así: 3 (9%) *comercio-producción* —2 chicherías y 1 relojería—; 27 (81.8%) *vivienda*; y 3 (9%) *otros*. Nuevamente observamos un predominio de la *vivienda*. Tanto para esta manzana como para las que siguen,

podemos decir que mientras más se alejan del centro de la ciudad, más residenciales se vuelven.

La manzana 11, en 1798, tiene 8 puertas lo cual corresponde al 1.8%, siendo 1 (12.5%) *comercio-producción* —1 carpintería—; y 7 (87.5%) *vivienda*. En 1803 existe lo mismo.

La manzana 12 concentra en 1798 y en 1803 18 puertas del total en el barrio, equivalente para el primer año al 4% y para el segundo al 4.2%. En ambos años el área de *comercio-producción* tiene 3 puertas (16.6%) —1 pulpería, 1 tienda de miel y 1 sillería—; y el de vivienda, 15 (83.3%).

La última manzana, la número 13, tiene para ambos años 32 puertas. En 1798 equivale al 7.2% y en 1803 al 7.5%. Las actividades de *comercio-producción* corresponden a 2 puertas (6.25%) —2 pulperías—; 28 (87.5%) a *vivienda*; y 2 (6.25%) a *otros*. Esto no varía en los dos años que venimos comparando.

LAS ACTIVIDADES DE COMERCIO-PRODUCCIÓN

Si observamos el grado de concentración de las actividades y no ya sólo su distribución, tendremos una mejor imagen de la dinámica interna en un barrio céntrico de la ciudad colonial (véanse tablas 1 y 2). Comencemos por la actividad de comercio y producción. Existen en el barrio 151 establecimientos de esta categoría para 1798. El primer lugar lo ocupa la manzana 1 que concentra el 32.4% del total, lo cual es equivalente a 49 puertas; le sigue la manzana 2 con el 21.8%, correspondiente a 33 puertas; en el tercer puesto encontramos a las manzanas 4 y 8 con el 13.2%, reuniendo 20 puertas cada una. En cuarto lugar está la manza-

na 3, la que tiene 12 puertas que equivalen al 7.9%.

En 1803 hay 14 establecimientos más que en 1798, lo que totaliza 165. El primer lugar lo sigue ocupando la manzana 1 con 49 puertas, es decir, el 29.6%. La 2 conserva su segundo puesto con 33 puertas, correspondientes al 20%. Le sigue la 3, que supera a la 4 y a la 8, con 23 puertas, que representan el 13.9%. Desciende al cuarto lugar la manzana 8, pues ahora sólo reúne 19 puertas, equivalentes al 11.5%.

LA VIVIENDA

Para el año 1798 el total de *viviendas* es de 228 en este barrio. Las manzanas que mayor concentración presentan son la 8 y la 10, con 29 puertas cada una, lo que equivale al 12.7%. En segundo puesto se ubica la manzana 13 con 28 puertas, correspondiente al 12.2%. Muy cerca estaría la 1 con 27 puertas, es decir, con el 11.8%. El cuarto lugar lo ocupan las manzanas 3 y 9, cada una con 22 puertas, equivalentes al 9.6%.

Por su parte, el año 1803 presenta un total de 223 puertas para esta categoría. La manzana 8 sigue siendo la número uno en densidad, con 33 puertas que corresponden al 14.7%. Muy cerca están las manzanas 13, con 28, esto es con el 12.5%, y la 10 con 27 puertas, correspondiente al 12.1%. Las manzanas 1 y 9, en cuarto lugar, registran 22 puertas, equivalentes cada una al 9.8%.

LA DIVERSIÓN

En 1798 hay 4 puertas relacionadas con esta categoría, las que se distribuyen así: en la manzana 2 hay 2 y en la manzana 4 y 6, 1

respectivamente. En 1803 subsisten estos 4 establecimientos. La manzana 2 y la 4 no registran cambio. Sin embargo, el establecimiento de la manzana 6 desaparece y se registra uno en la 7.

LAS OFICINAS

En 1798 hay una oficina de almotacén en la manzana 1. Para 1803 ésta se mantiene y se agrega otra, ésta de bategas, la que se ubica en la manzana 4.

LA CATEGORÍA OTROS

Esta categoría es importante en las estadísticas, pues equivale, para 1798, el 11.7% del total de puertas registradas en el padrón. Las 51 puertas, como ya lo hemos anotado anteriormente, corresponden a solares, bodegones, casas en refacción, etc. El mayor número de ellas se encuentra en la manzana 1: 15 puertas, correspondientes al 29.4%; en segundo lugar, la manzana 8 reúne 11 puertas (21.5%); le sigue la 7 con 6, es decir, el 11.7% del total de puertas. Las manzanas 2, 5, 11 y 12 no participan de este fenómeno.

En el año de 1803 se registran 40 puertas dentro de esta categoría, correspondientes al 9.2% del total de actividades del barrio. Ellas se distribuyen de la siguiente manera: en primer lugar está la manzana 1 con 18 puertas, es decir, el 35.2%. Le sigue la manzana 3 con 6 puertas, o sea con el 11.7% y la 6, con 5 (9.8%). Las manzanas 2, 4, 5, 9, 11 y 12 no presentan este fenómeno.

CONCLUSIONES

1. La manzana 1 es la que mayor concentración de *comercio-producción*, de *vivienda* y de *otros* presenta. Deducimos entonces que

la manzana 1 era la más importante del barrio en la medida en que agrupaba la mayor diversificación y concentración de actividades. La manzana que le sigue en segundo lugar es la 8ª en las tres categorías ya nombradas. Estas dos manzanas, como se puede observar en el plano, son las más próximas a la plaza mayor (véanse gráficos 1 y 2).

2. La manzana que menos concentración tiene de todas las categorías es la 5ª; y le sigue la 11ª. Estas dos manzanas son las más alejadas de la plaza y las que quedan pegadas al río. Sin embargo, debemos advertir que las afecta el hecho de ser las menores del barrio; aunque esta última característica no es totalmente determinante si advertimos que la manzana 4, igualmente pequeña, concentra un número importante de actividades, el 7.3% del total del barrio para 1798 y el 6.4% para 1803. La razón de esto se explica en el próximo numeral.

3. La manzana 4, a pesar de colindar con el río —las cuadras de las manzanas que dan hacia éste no tienen habitación alguna— tiene mucha actividad de *comercio-producción*. Esto pueda ser explicado porque una de sus cuadras da hacia la Calle Real, zona de gran actividad comercial; además de limitar también con el Puente de San Francisco, otro de los puntos nucleares de Santa Fe.

4. Las manzanas 3, 4, 7, 10 y 13 concentran más o menos el mismo porcentaje de actividades. En el año 1798 están entre el 8.6% y el 7% del total de actividades del barrio, mientras que para 1803 tienen entre el 7.5% y el 6.5%.

5. La vivienda se distribuye de forma equitativa por todo el barrio. No hay grandes concentraciones como sucede con el *comercio-producción*, que es abarcado por la man-

zana 1. El promedio más alto de concentración en una manzana es del 12.7% y se presenta en la 8ª y la 10ª para 1798 y en la 8ª para 1803.

6. De todo lo anterior podemos deducir que en el barrio San Jorge se presentan dos tendencias claramente delimitadas: una, referida a la actividad comercial y productiva, que se concentra claramente en dos ejes: la Plaza Mayor y la Calle Real del Comercio; la otra, relativa a la vivienda, se encuentra distribuida por todo el barrio, sin presentar un claro fenómeno de concentración en un solo lugar

del mismo, pero, por supuesto, disputando su presencia con los lugares ocupados por la primera actividad. Con todo, es claro que a pesar de ser un barrio céntrico, la actividad más importante sigue siendo la de *vivienda*, que tiene el 52.4% del total, seguido por el *comercio-producción*, con el 34.7%.

7. Dada la disputa entre la vivienda y las actividades comerciales y productivas por los lugares más próximos al centro, es inevitable encontrar que a medida que las manzanas se alejan de la Plaza y de la Calle Real presentan un aumento de la vivienda.

BIBLIOGRAFÍA

DE LA ROSA, Moisés, *Calles de Santa Fe de Bogotá*. 2ª ed., facsimilar, 1ª ed. de 1938. Academia de Historia de Bogotá, Tercer Mundo Editores, 1988.

IBÁÑEZ, Pedro María, *Crónicas de Bogotá*. Academia de Historia de Bogotá, Tercer Mundo Editores, Bogotá, 1989.

FUENTE PRIMARIA

Padrón de las familias y vecinos, sus estados, calidades, empleos, y oficios, comprendidos de toda suerte de personas en el barrio de San Jorge en la Parroquia de la Catedral de esta Capital de Santa Fe por su Alcalde Comisario Don Sevastián (sic) Morete. En el año de 1798. Casa Museo del 20 de Julio. Bogotá.



ANEXOS

Plano 1 Cuarteles y Barrios de Santa Fe según la Instrucción del 10 de noviembre de 1774



Fuente: Moisés de La Rosa, *Calles de Santa Fe de Bogotá*.

Gráfico 1
Total Actividades x Manzana 1789



Gráfico 2
Total Actividades x Manzana 1803



Tabla 1
Actividades por manzana - 1798

MANZANA	1	2	3	4	5	6	7	8	9	10	11	12	13
Actividades													
T. Mercancía/Comercio	11	23	1					1					
T. Pulpería	22	2	2	6			1	14				1	2
Casa	11	2	11	4	3	11	11	10	2	13	7	9	16
T. Herrería	1	1		5					1				
Casa de repostería	3												
T. Confitura	3												
Tienda	16	4	11	3	1	3	7	19	20	16	2	8	13
Sastrería	1	2	1				2	2				1	
T. Carpintería	3		1	1			2	1	1				
Zapatería				1			1	2					
Barbería	3						2						
Billar	no hay												
Latonería		3											
Chichería	2		3	1		3					1		
T. Almotacén	1												
Pintorería	no hay												
Sombretería	no hay												
Truco		2		1		1							
Platería		2											
Botellería			2										
T. Ropa de la tierra			1										
T. Zereña			1										
T. Mezería	no hay												
Armería				2									
T. Miel				2									
Sillería	no hay												
T. Relojería				1									
Oficina de bategas	no hay												
T. Bodegón	no hay												
Talabartería	no hay												
Solar				1									
Otros	15		4	3		3	6	11	2	4			2
Total x manzanas	92	41	38	31	4	21	32	60	26	33	10	19	33

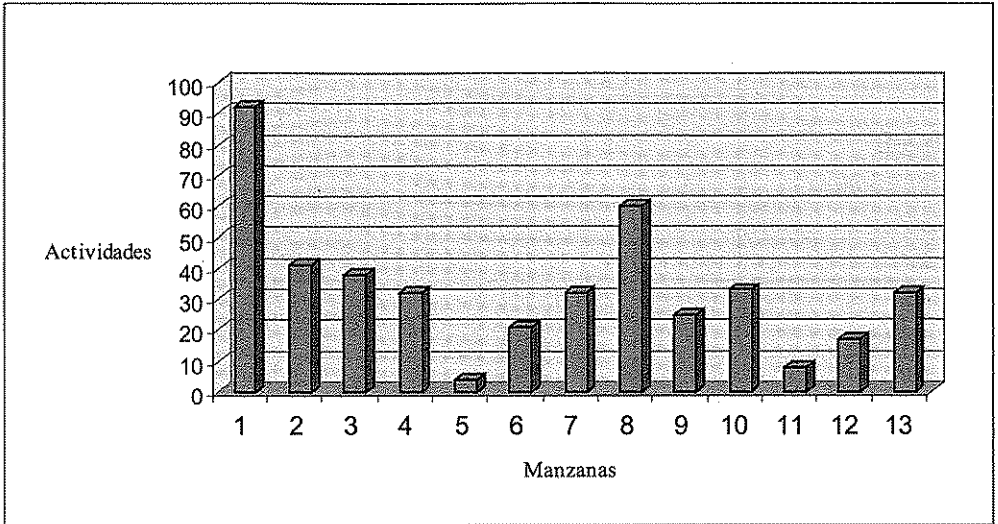
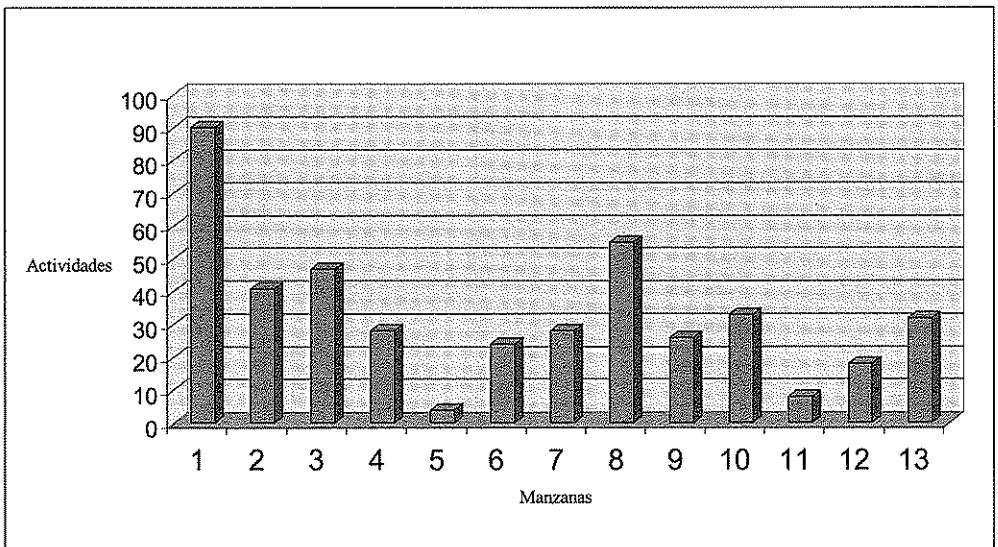
Tabla 2
Actividades por manzana - 1803

MANZANAS													
Actividades	1	2	3	4	5	6	7	8	9	10	11	12	13
T. Mercancía/Comercio	13	23	1					1					
T. Pulpería	21	1	11	6		1	3	15				1	2
Casa	14	2	10	7	3	12	13	16	8	24	7	15	24
T. Herrería	1	1		1					2				
Casa de repostería	2												
T. Confitura	3												
Tienda	8	4	8	3	1	4	2	17	14	3			4
Sastrería	1	1		1			2	1	2				
T. Carpintería			1								1		
Zapatería	1						1	1					
Barbería	4			1			1						
Billar							1						
Latonería		3		2									
Chichería	3		3	2		2		1		2			
T. Almotacén	1												
Pintorería		1											
Sombredería		1											
Truco		2		1									
Platería		2					2						
Botellería			2										
T. Ropa de la tierra			1										
T. Zerería			1										
T. Mezería			2										
Armería			1	2									
T. Miel													1
Sillería				1								1	
T. Relojería										1			
Oficina de bategas				1									
T. Bodegón							1						
Talabartería	no hay												
Solar	no hay												
Otros	18		6			5	2	3		3			2
Total x manzanas	90	41	47	28	4	24	28	55	26	33	8	18	32